宇治市政だより

発行所　宇治市役所
京都府宇治市宇治琵琶33番地
電話㉒3141(代)
印刷所　新進堂印刷

戦争は二度と繰返さない!!

平和憲法守ろう

8月15日は終戦記念日

二十八年前、戦争が終ってほっとした気持と、これからの暮らしはどうなるのかといった不安をもって、私たちは終戦の日をむかえました。

戦後の混乱した苦しい生活を、ひとりひとりの国民がたゆまない努力をつづけ克服して得たものが現在の社会といえましょう。

私たちは二十六年前、世界に誇れる平和憲法をもちました。しかし、その後、憲法を守り真に国民のための民主政治を築こうとする私たちの力によって憲法改悪こそ阻止できましたが、憲法の精神を形がいし、かつて歩んだいまわしい道をふたたび歩もうという動きもあります。

戦争を知らない世代がふえていく現在、終戦記念日をむかえて、みなさんの家庭でも、とすれば忘れがちな戦中戦後の体験を思いおこされ、憲法のもつ意義、戦争のない平和な生活が、私たち市民にとってどれだけたいせつなものかを語り合われてはいかがでしょう。

八月十五日

宇治市長　田川朋雄

憲法第九条

日本国民は、正義と秩序を基調とする国際平和を誠実に希求し、国権の発動たる戦争と、武力による威嚇又は武力の行使は、国際紛争を解決する手段としては、永久にこれを放棄する。

前項の目的を達するため、陸海空軍その他の戦力は、これを保持しない。国の交戦権は、これを認めない。

憲法を暮らしの中に生かそう
市民の参加する民主市政を築こう

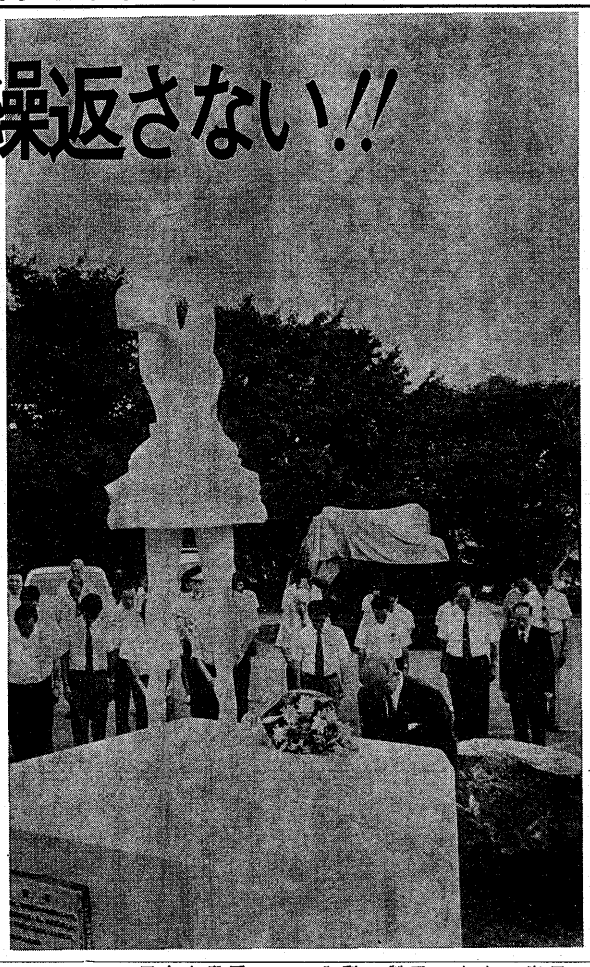

耳の不自由な児童に「きこえの教室」

神明小でスタート

耳の不自由なこどもたちの父母の願いがかなって、聴力障害学級「きこえの教室」が神明小学校に四月から開設され、八月二日に教室の施設が完備しました。

この「きこえの教室」は、ふだんは、それぞれの学校で一般児童といっしょに勉強しながら、週一回ないし二回、この教室に通って指導や訓練を受けるという通級制。

九月の新学期を前に、夏休みを利用して、さっそく、聴力の診断や検査が行われています。

充実した施設

この教室が生れたのは、"耳の不自由なこどもたちが、普通の児童と同じような教育が受けられるように"と、宇治市難聴児父母の会（代表・内藤一さん）が、昭和四十六年十二月に、市議会に請願書を提出したのがきっかけ。

さっそく、開設準備委員会が設けられ、専門教員の養成、実験調査などの準備を進める一方、約一千六百万円で、神明小C棟三階の二教室を改造。

二つの指導室、検査室、相談室など各部屋、外部からの雑音を完全にしゃ断するために窓を二重にしたり、床にじゅうたんを敷くなど、防音・音響に最大の注意がはらわれています。

完全防音した教室でさっそく検査（きこえの教室開級式で）

正しく聞き正しく話す指導

市教育委員会の調べでは、耳の不自由な児童・生徒は、市内に三十二人ですが、当初は十四人でスタート。

"ひとりの人間として育てる"という立場から、ひとりひとりの障害の程度や性質にあった指導や訓練をし、正しく聞くこと、正しく話すことへの意欲を伸ばすことによって、その子の持っている能力を十分出せるように指導することにしています。

指導は、昨年の春から京都教育大学などで専門教育を受けた片山先生と、ろう児教育のベテランである谷口先生の二人が担当。言葉の明りょう度や発音を検査するオーディオメーター、先生の発音と自分の発音を聞きわけるステレオ式聴能言語訓練器、声を波長で表わす発音直視装置、各種の補聴器など、いろいろな器具を使って、ひとりひとりに応じた診断・治療・訓練を行います。

また、この学級に通わないこどもたちにも、月一回の定期診断や巡回指導、教育相談をするなど、耳の不自由なこどもたちの"聴能センター"の役割も兼ねることになっています。

増井栄太郎さん

宇治市員治功労者の増井栄太郎さん（宇治妙楽三九、八九歳）はさる七月二十三日、気管支肺炎のため、自宅で逝去されました。

増井さんは、明治四十五年に医院を開業。大正五年から約四十年にわたって、落道小、槙島小、大久保小、小倉小、宇治中の校医として活躍され、その間、校医会会長、医師会長をつとめられました。

水谷清重さん

宇治市員治功労者の水谷清重さん（東京都在住、七八歳）は、さる七月二十六日、動脈硬化心室症のため、慶応病院で逝去されました。

水谷さんは、旧東宇治町に高額の寄付をされ、昭和十六年に、功労者表彰を受けられています。

◇

ご冥福をお祈り申しあげます。

市の人口
（48年7月末日現在）

世帯数	34,299世帯
前月比	74世帯増
人口	119,899人
男	61,182人
女	58,717人
前月比	345人増

面積
67.29平方キロメートル

まこころサービス　フレッシュ京銀

うれしい
2つのニュース

よりよい自然環境づくりの
京銀 地域開発定期 みどり

京銀の2年定期

だんぜん有利、年6.5%のお利息。
1年目にお利息の一部をお受け取りいただけます。

京銀地域開発定期"みどり"は年6.5%、
例えば10万円で13,000円のお利息がつきます。(㊐の場合)
しかもお利息は1年目に5,000円お受けとりになれる
シクミですから、これを1年定期(年6%)にお預けになれば
満期日には、13,300円のお利息をお受けとりいただける
だんぜん有利な定期です。

もうひとつのお知らせ
1年半定期の利率が年6.25%に、
1年定期も年6%にそれぞれアップ。
定期預金のお楽しみがふえました。

京都銀行

台風

日頃の備えが大切です

▲これはひどい―浸水のもとになります（小倉町で）

暑い夜が過ぎるとともに、いよいよ台風のシーズン。すでに台風6号によって、九州など大被害を受けた地域もあります。

台風による被害を最小限にくいとめるため、日頃から台風に備えて準備をしておきたいものです。

◘家のまわりはどうですか

台風が来る前に、まず家のまわりを注意してみましょう。屋根がいたんでいたり、瓦がつまっていたりすると、わずかな雨や風でも思いがけない被害を受けることがあります。

①雨戸は一枚でもはずれると大きな被害が出ます。はずれぬよう外からサンを打ちつけましょう

②ヘイや擁壁、アンテナの支えは忘れずに。

③下水や溝の水はけをよくしておいてください。

④宅造地のよう壁の水抜き穴は大丈夫ですか。ガケの土止めはしっかりしていますか。

⑤屋根瓦がはがれたりしていませんか。トタン屋根の補助も忘れずに。

◘台風情報に注意しよう

台風は、コースのわずかな違いで、被害の発生地は非常に変ってきます。この前たいしたことはなかったから、今度も大丈夫だろうという一人合点は禁物。

台風が近づくと、台風情報はつぎつぎと変わりますので、トランジスタラジオなどで新らしい情報を聞いてください。

◘非常用品を準備しよう

いざという時になってあわてないよう非常持出品などは、あらかじめ用意しておきましょう。

▽照明用具…懐中電灯・ローソク・マッチ
▽食糧…飲み水・非常食
▽大工道具…金づち・クギ・針金・ペンチ・板・ロープ
▽その他…トランジスタラジオ・救急医薬品・現金・貯金通帳・印鑑・証書・雨具・衣類・毛布

市の人口が12万を突破

去る八月八日、宇治市の人口が十二万人を突破。岡田守正さん（五ケ生東大宿舎　39歳）が十二万人目の市民になられました。

宇治市は、昭和二十六年三月、宇治町、東宇治町、小倉村、槙島村、大久保村の二町三村が合併して発足。当時の人口は、三万八千余人でした。それから二十二年目にして十二万人を突破したことになります。

市の人口は、昭和四十年を境に増加しはじめ、約七年半の間に五万人の急増ぶり。この急増は当初、転入による社会増が主であったのですが、最近は、出生による自然増が多くなっています。

しかし、人口がふえるだけが市の発展でないことはいうまでもありません。人口急増により、保育所、学校施設などの整備のため財政事情が悪化し、都市の基盤施設がとり遅れるなどの問題も生じています。

都市施設、福祉制度などが質量ともに充実し、豊かな市民生活が送れるような生活環境、自然環境がなければ、わたしたちの生活の向上や幸福は望めません。

そのためには、限られた財源のなかで、行政としてはさまざまな施策を実行していかなければなりません。しかし、抜本的には、宇治市の将来の都市計画を総合的に立てるとともに、国に対しても、人口急増都市に対する措置を、制度として確立するよう働きかけていく必要があるといえます。

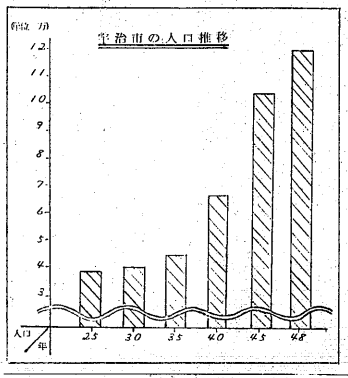

用途地域京都府案に対する公聴会

・とき…九月四日（火）午後一時から
・ところ…市民会館・意見を述べられる方は、八月二十八日までに都市計画課まで申出書を提出してください。（電話②三二四一番）

(老)(人)(大)(学)

ことしも、八月二十五日から三十日までの六日間、市民会館で、〝老人大学〟が開かれます。

これは、老人が、新しい時代の新しい知識を身につけて現代の社会から取り残されないようにするとともに、若い者と話合える憂きを晴らすことを目的にしたものです。

毎朝九時から老人体操をし、そのあと正午まで、各方面から招いた講師の話を聞いて、老人の生き方、しあわせ、生きがい、健康などの勉強をします。

喜老会員の方は、所属の会長さんまでお申込みください。また、喜老会員以外の方も参加できますので、市役所福祉事務所（電話②三二四一番）までお申込みください。

（福祉事務所）

タバコは市内で買いましょう

アルバイト募集

市、および市教育委員会では、次の職種のアルバイトをそれぞれ若干名つつ募集しています。

希望の方は、市役所職員課または市教委総務課までご連絡ください。電話はいずれも②三二四一番です。

●事務職＝女子
●保　母＝有資格者
●看護婦＝有資格者、予防接種に従事していただきます。
●学校給食の調理職員

消費者コーナー

今回から、消費者を守る法の役割や、商品を選択するときの参考となる表示についてお話しします。

まず「食品衛生法」ですが、この法律は、飲食からおこる衛生上の危害の発生を防ぎ、公衆衛生の向上および増進に寄与することを目的にしています。

制定当初は、事業者毎に対する内容が主で、消費者に対する配慮はされていませんでしたが今日では、消費者の安全、危害の防止策が取り入れられた内容に改正されてきています。

しかし、消費者の立場からはまだまだ不十分であるという声も多く、一層の整備を望みたいものです。

この法律の中で、容器包装入り食品（一般的加工食品）の表示事項が別表のとおり規定されています。

商品を買うときの参考にご活用ください。

（社会労政課）

一般的加工食品の表示基準の一覧表

表示すべき事項 / 適用される品目	名称	製造(輸入)年月日 年月日	製造(輸入)年月日 略号でよいもの	製造所（輸入業者のときは営業所）所在地、製造者（輸入業者）氏名（又は法人名）	規定の添加物を含む場合はその旨	基準に合う使用保存方法及び成分規格が定められている場合	食品添加物の文字	製剤の文字を冠した実効の色名	主要原材料名	成分及び重量%（ビタミンAの誘導体の場合はその重量%）
1 マーガリン	○		○	○	○					
2 酒精飲料	○			○	○					
3 清涼飲料水	○		○※7	○	○					
4 ガラスびんで紙栓の清涼飲料水及びポリエチレン加工紙製容器包装詰清涼飲料水	○	○		○	○					
5 ハム・ソーセージ及びベーコン類	○	○	○※2	○	○	○			○※9	
6 魚肉ハム、魚肉ソーセージ及び鯨肉ベーコン類	○	○	○※2	○	○	○※3				
7 冷凍食品	○	○		○	○	○				
8 シアン化合物を含有する豆類	○	○		○	○	○				
9 容器包装に入れられた ④食肉 ⑤生かき ⑥生めん類（ゆでめん類を含む） ⑦即席めん類 ⑧弁当、調理パン ⑨そうざい ⑩魚肉、ねり製品 ⑪生菓子類 ただし前各号に掲げるものを除く	○	○	○※2	○	○	○※3			○※8	
10 1～9以外の容器包装に入れられた加工食品	○		○※2	○	○	○※3			○※5	
11 添加物（化学的合成品及びこれを含む製剤以外の添加物については法第7条第1項の規定により基準又は規格が定められているものに限る）	○			○		○※3	○	○※4		○※1 ○※6

※1着香の目的で使用されるものは標示しなくてもよい。
※2かん詰、びん詰、たる詰、つぼ詰の場合に必要な標示。
※3使用、保存基準及び成分規格が定められているもの。
※4タール色素の製剤に必要な標示。
※5かん詰にのみ必要な標示。
※6ビタミンAの誘導体のときは、ビタミンAとして重量パーセントを標示。
※7かん詰のみに必要な標示。
※8食肉にあっては鳥獣の種類、生かきにあっては生食用であるかないかの別。
※9原料肉の種類別。

良い品質・徹底した保証
各種大型特殊車より小型車まで
車検受・法定定期点検・板金塗装一式
大阪陸運局認証工場
大東京自動車保険代理店
宇治モータース
本　社/宇治市宇治県神社前　TEL0774(22)5555 代
〒611
営業所/綴喜郡宇治田原町郷ノ口縄手浦7　TEL(077488)2540
〒610－02

城南衛管第二清掃工場
用地選定と経過

第二清掃工場については、昨年八月、白川水落山を予定地に選定し、ことし三月には、槙島町吹前地を予定地として宇治市は、第三の予定地として五ケ庄五霊峰を定めました。

第一、第二の予定地は、用地取得が困難になったことや、予定地発表までの手続きのうえで遺憾な点があり、いずれも断念したものです。こうした二転三転した点については、それぞれいろいろな経過がありましたが、第二清掃工場の問題が紛糾した大きな原因となっている以上、市として深く反省しています。

五ケ庄五霊峰を選定するについては、人家からちかすぎだ離れたところで、取水が容易なところ、工場職員の通勤可能なところ等の条件をそなえた場所をえらびました。

五霊峰選定にいたるまでは、「市政を考える市民の集い」を市内七カ所で行ない、ゴミ問題に理解を深めていただき、六月八日に同住民のなかから、強い反対の声があがり、五ケ庄五霊峰を白紙撤回せよとの要求を受けました。

このような反対運動に対して、七月に入って、市は、工場や収集車による悪臭の防止対策、工場に極力施設の併設、地元のみなさんによる工場視察委員会の設置、地域の公共施設の早期整備等をふまえた文書を配付した市政説明による説得を行なって、地元のみなさんの理解と協力を求めてまいりました。また、地元のみなさんと、話し合いができるよう訴えてまいりました。そして七月二十一日に五霊峰ゴミ焼却場反対東宇治市民会議（議長西川瑞さん）のみなさんとの初めての話し合いが行なわれました。話し合いは緊迫した雰囲気のなかで長時間にわたって続けられましたが、白紙撤回を要求する市民会議と話し合って納得のいく建設したいとする市の意見は、平行線をたどり解決の糸口を見出すことができませんでした。

一方、宇治市議会には、このような異常な事態を正常に戻すための会議をもたれ、七月二十五日の幹事会の結果、「双方の意見をきき、円満に話し合える場をつくる努力をすること」が決められました。これにもとづいて、七月三十日付で、市議会議長から市民会議あて、議会と市民会議との話し合いを行ないたいとの申し出をされています。

十二万市民のみなさんの暮らしを守るためにも、第二清掃工場は是非とも建設しなければなりません。

市民のみなさんのおいっそうのご理解とご協力をおねがいします。

市議会だより

宇治市議会七月臨時会は七月三十日に招集され、会期を一日間と決定し審議に入りました。

この臨時会には、昭和四十八年度宇治市一般会計補正予算をはじめとして、市長提出議案十件、請願三件、報告四件が提出され、その他宇治市議会常任委員会委員の選任、城南衛生管理組合議会議員選挙が行なわれました。

七月臨時会から

議会は、国家賠償請求事件判決に伴う賠償金三百六十五万円の一般会計補正予算（第四号）の原決を承認したあと、任期満了となった収入役及び新設の技術監査委員の選任について同意が求められ、収入役に吉沢耕作氏を、監査委員に辰野勝正氏をそれぞれ全会一致で同意。

つづいて、巨椋池水質汚濁対策事業調査費、魚介類取扱融資利子補給金等総三百七十万円の昭和四十八年度宇治市一般会計補正予算（第五号）を全会一致で可決。このあと、仮称木幡中学校校地造成工事等の請負契約約四件を全会一致で可決。この約四件を全会一致で可決。このあと、選挙管理委員会に付託されていた請願について、委員会の審査報告があり、「市道宇治三室戸線の舗装についての請願」など三請願を全会一致で採択。ひきつづき常任委員会委員の任期満了に伴い新委員の選任を行いました。

〔可決された議案〕

◎昭和四十八年度宇治市一般会計補正予算（第五号）

◎字の区域及び町の区域をあらたに画することについて（宇治蛇塚御陵の区域の一部を南陵町に編入）

◎仮称木幡中学校校地造成工事・北小倉小学校の校舎増築および屋内体育館新築工事・御蔵山小学校屋内体育館新築工事の各請負契約。

◎特別職の職員に支給する退職手当について（収入役退職に伴う退職手当）

〔同意された議案〕

◎収入役選任同意を求めるについて（木下前収入役の任期満了による後任に、吉沢耕作氏の選任を決定）

◎監査委員の選任同意を求めるについて（新設の技術監査委員に矢野勝正氏の選任を決定）

〔承認された議案〕

◎昭和四十八年度宇治市一般会計補正予算（第四号）専決承認を求めるについて

〔採択された請願〕

◎東西都市市道新設に関する請願

◎市道宇治三室戸線の舗装についての請願

◎市道認定に関する請願

〔人事〕

▽各常任委員会委員の新しい構成は次のとおりです。

◎印は委員長
○印は副委員長

※総務厚生委員会
◎山村　信造　○野口　一美
野田　勇　羽倉　庄郎
加地　勇　川口　祐一
江口　辰造　吉田　明
竹林　暎峻　太田　茂三
※文教委員会
◎佐藤　京子　○松尾　仲雄
飛田　保雄　田中　清
野上　清一　池本　正夫
福井　光雄　北村　庄嗣
宮崎　文雄　○巌佐　緑
※経済水道委員会
◎梅原　文雄　○巌佐　緑
滝　五郎　和久　鷲蔵
瀬口　純一　山中　登
宮野久三郎　清水　哲男
※建設委員会
◎猪尾　昇　○村田　省蔵
辻本　順造　山本　光造
宮崎　文雄　宮城日出年
※市川流域改修内水排除対策特別委員会
◎飛田　保雄　○清水　哲男
山本　光造　滝　五郎
野口　一美　和久　鷲蔵
田中　清　猪尾　昇
池本　正夫　宮城日出年
川口　祐一　瑞仏　緑
福井　光雄　宮野久三郎
北村　庄嗣　角田　美昭
※公害対策特別委員会
◎吉田　明　○滝　五郎
山本　光造　野田　勇
田中　清　和久　鷲蔵
梅原　文雄　野口　一美
太田　茂三　猪尾　昇
加地　勇　川口　祐一
瑞仏　緑　江口　辰造
清水　哲男　村田　省蔵

ツ反検査とBCG接種

ツベルクリン	BCG接種	会場
8. 28	8. 30	広野公民館
8. 29	8. 31	蒐道公民館
9. 1		小倉幼稚園
	9. 3	西小倉小学校
9. 3	9. 5	伊勢田公民館
9. 4	9. 6	開公民館
9. 5	9. 7	槙島公民館
9. 6	9. 8	東宇治幼稚園
9. 8	9. 10	小倉公民館
9. 10	9. 12	木幡公民館
9. 11	9. 13	笠取地区
9. 12	9. 14	市民会館
9. 17	9. 19	伊勢田幼稚園
9. 18	9. 20	且椋公会堂
9. 20	9. 22	北木幡集会所
9. 22	9. 24	神明公民館
9. 24	9. 26	槇ケ丘公民館

■料金：無料です

■各会場とも、午後一時半から三時まで行います。ただし、笠取第二小は午後一時半～三時半ですのでご注意ください。

■なお、九月二十四日は休日ですが実施します。

（保健衛生課）

ことしも、八月二十八日から、ツベルクリン反応検査とBCG接種を行います。結核から、おそれ多くも自身を守るため、必ず受けましょう。

なお、昨年は三、六七四人がツ反検査を受け、そのうち一、九八四人が陰性と判定され、BCG接種を受けられています。

■ツ反検査を受ける人
生後三カ月以上の乳幼児から満三十歳までの人

■BCG接種を受ける人
ツ反検査で陰性の人

水を大切に使いましょう

今月の移動相談室

今月の移動市民相談室は、八月二十八日（火）の午前十時から午後二時まで、大和田公会堂で開きます。

市の行政のことなら何でもけっこうです。日頃、感じておられることを、お申出ください。

なお、市役所各関係の市民相談室は毎日開いています。お気軽に利用ください。

市民総合体育大会 野球の部

ことしも、九月二日から始まる野球をトップに、各種目にわたって"市民総合体育大会"が開かれます。

参加要項は、九月一日号の市政だよりでくわしくお知らせしますが、野球は申込期限が早いため、前もってお知らせします。

▽試合日：九月二日から十月二十八日までの毎日曜日

▽会場：黄檗公園など五会場

▽申込み：八月二十五日までに、黄檗公園事務所内の宇治市体育協会（☎一九〇五番）または、市教育委員会社会教育課（☎三一四一番）まで。

みんなのスポーツ教室

▽八月十九日（日）＝木幡小
種目はバドミントン

▽八月十九日（日）＝西大久保小
種目はバレーボール

▽八月二十六日（日）＝宇治中
種目は卓球

・時間などの会場も午前十時から午後一時までです。

とくに、初心者の方を対象に行っています。日頃、スポーツをする機会に恵まれないみなさん、この教室で正しいルールを勉強するとともに、体力づくりに役立ててください。

希望者は、当日、運動のできる軽い服装で、直接、各会場までお越しください。

（社会教育課）

8ミリ映画 初歩の教室

あなたも、家族や行事などを8ミリ映画で記録してみませんか。

初心者の方を対象に、カメラの操作から映画の制作までを勉強します。参加希望の方は、宇治市公民館（☎電話☎三一四一番）までお申込みください。

▽とき：九月五日、六日、七日の三日間時間は午後六時から八時まで

▽ところ：宇治市民会館

（宇治市公民館）

職業訓練の標語募集

勤労者に職業訓練と技能検定をおこなうことによって、職業の安定と勤労者の社会的地位の向上を目的とした「職業訓練法」が制定されてから今年で十五年目。これを記念して、「職業訓練に関する標語」を募集します。

《応募要領》

▽応募方法：官製はがきに、標語・住所・氏名・年令と勤務先の名称・所在地・職名を記載してください。

▽あて先：東京都千代田区大手町一一三一一　労働省職業訓練局訓練政策課広報係

▽締切：八月三十一日

（社会労政課）

残暑お伺い申し上げます

おまたせしました　宇治商工会議所刊「73・宇治商工名鑑」出来上りました!!

凸版印刷部＝新聞・雑誌・事務用品印刷
平版印刷部＝原色印刷・商工美術印刷
光学製版部＝写真植字・写真製版

(有) 新進堂印刷所

宇治市宇治妙楽9　TEL 22－3024(代)

新しくて古い 歴史がある木幡小学校

五年　飯塚　立人

ぼくの学校は創立されて六年。茶園にかこまれた緑の学校で、西に宇治川・山科川が見えるし、遠くに桃山城や伏見の町が見おろせます。

また、木幡小学校には歴史があります。むかしの名は、花揃いとか、陣じぐらいの大きな建物がたっていました。その中心になっている三まい堂が運動場にあったそうです。平安時代に焼けてしまいましたが、浄妙寺の土台石が、学校を建てるときにでてきましたので保管されています。今でも、学校のまわりの土地浄妙寺という東大寺と同の内とか寺に関係した地名が残っています。

このように、自然と歴史のよい教材のある学校で、ぼくたち八百名は、たくましい子をめざしてがんばっています。

私たちの学校

木幡小学校
木幡赤塚4
22学級 796名

一年生が一番元気に うたったよ
――入学から四カ月――

＜一の二＞
ぜんとうおんがく
七がつはうみのうた（おかみ）
一ねんが一ばんをげんきにうたった（ながまつ）
六ねんのたてぶえのおとがとてもきれい（せり山）
うたっているような　ふえのおと（ごとう）
さいごはみんなでじょうずにうたいました（うしおだ）

＜一の一＞
がっこうの　おにいさんに、えほんを　よんでもらうのが　うれしかったです（かとうみつる）
こわたしょうがっこうには、ぷうるが　あるのでうれしいです（にしむらふみお）
わたしは、こわたしょうがっこうのきゅうしょくがだいすきです（たかはしのぞみ）

＜一の三＞
六ねんせいの　おねえさんと　あそんでたのしかった（山だちえみ）
たくさんの　おともだちができて　うれしい（たかはしあきこ）
みんなとげんきよくあそべてたのしい（たかはたどろう、うつみさとみ）

＜一の四＞
プールがとても大きいのでびっくりしました（山越）
毎日、体育館で遊びたいです（今井）
プールにはいれないからくやしいです（月泉）
お茶が水道のところから出るから、びっくりしました（武部）
体育の時間がすき（小山）

木幡校はしずかでいいよ

二年　かとうきょう子

わたしの　小学校は、きょうしつが　ひろいから　いいよ。
わたしの　学校は、学校が　大きいから　いいよ。
わたしの　学校は、お茶のみ場が　あるから　いいよ。
わたしの　学校は、きれいな　プールが　あって、およげるから　いいよ。
わたしの　学校は、自どう車の　音や　でん車の音が　しないから　いいよ。
わたしの　学校は、しずかで　いいよ。

木幡校6つのじまん

三年　高田　盛司

木幡小学校のじまんは六つあります。

小高いおかと長谷川さんの家の茶のにおいと、六地蔵が見えることです。あとの三つは、山科川が見えることと三十番道路があることです。さいごは、浄妙寺があったことです。

でも、浄妙寺は今はありません。お坊さんのさむらいと、奈良のお坊さんのさむらいが、頭をすりあわせてもやしてしまったということです。木幡小の浄妙寺は、体育館の横にあったそうですが六つのじまんの中で一番すきです。

五年　坪井　淳子

私の自まんは学校の校歌です。ほかの学校の校歌は、むつかしくて意味がよく聞きとれません。

でも、私の学校の校歌は、子どもが作った詩ですから、だれが歌っても意味がよくわかります。「緑の茶えんにかこまれて」という始めのすべり出しは、とても歌いやすく、木幡小学校の自然の美しさや良い場所をあらわしています。「歴史に残る浄妙寺」という言葉もあって、昔のすぐれた文化をあらわしています。「この校歌、かんたんすぎておもしろくないわ」と言う人もいます。でも、私は、この校歌がとても好きです。

プレハブ校舎がなくなれば……

四年　堀　裕美

わたしの通っている「木幡小」は、緑の茶園にかこまれている気持ちのよい小学校です。

「木幡小」ができた時は、広かった運動場も、毎年「プレハブ校しゃ」ができたので、大変せまくなってしまいましたが今年の春、「御蔵山小」ができたので、生徒が半分ぐらいにへってしまいました。

「プレハブ校舎」が、まだのこっていますが、学校中が広々としてきました。わたしは、この学校で楽しく、のびのびと学習にはげみたいと思います。

明るい学校を!!「仲間づくり」をめざして

六年　松本　健吾

ぼくは、来年第七回卒業生として巣立つわけですが、「明るい学校」を残していきたいと思っています。

これを残すには、「仲間はずれ」を作ってはいけないと話し合っています。ぼくは、小さい時、仲間はずれにされたことがありました。ドッジボールにも入れてもらえなかった時は、なぐってやろうかと思いました。

ぼくは、いま考えています。人の立場に立って、人の事をたちが、最後までたのしい夏休みを送れるよう気をゆるめることなく、心づかいをしたいものです。

六年　斎藤　直子

明るい学校とはどんなものだろう。緑の茶えんや美しい校しゃというものだけではないと思います。

その中で勉強する私達の「すなおな心」と「友情」というものがたいせつなんだと思います。ろう下にゴミが落ちていたら自分から進んでひろったり、友達がこまっていたら助けてあげたりするというのも、一つの明るい学校作りになくてはならないことです。

私達は、毎日をむだのない一日にするために、この明るい学校作りにはげんでいます。

元気にすごそう
――夏休みも後半に――

夏休みもあとわずか。海や山で体をきたえ、自然にふれたり、まだ、たくさんの本を読んだりして子供たちにとっては、良い思い出になったことでしょう。

しかし、一方では、交通事故などのいたましい事故がおこっています。

夏休みの残る日々、やりのこしなどをしっかりやり、規則正しい生活を送って、元気に二学期を迎えられるようにしましょう。

また、大人のみなさんも、子供たちに、夏休みのひとときを読書に親しんでもらうため、市民会館図書室では、休室日である月曜日の午後を利用して、図書室の開放をおこなっています。

八月の後半は、二十日と二十七日の午後一時から四時まで開放されます。この日は、手続をしないで、自由に本を読むことができますので、どしどし利用してください。

特に二十日は、夏休みに採集した植物や昆虫について、わからないことやききたいことを、先生が相談にのることになっています。

子供のための 図書室開放

涼しい図書室で熱心に読書――子供たちに、夏休みのひとときを読書に親しんでもらうため、市民会館図書室では、休室日である月曜日の午後を利用して、図書室の開放をおこなっています。

八月の後半は、二十日と二十七日の午後一時から四時まで開放されます。この日は、手続をしないで、自由に本を読むことができますので、どしどし利用してください。

特に二十日は、夏休みに採集した植物や昆虫について、わからないことやききたいことを、先生が相談にのることになっています。

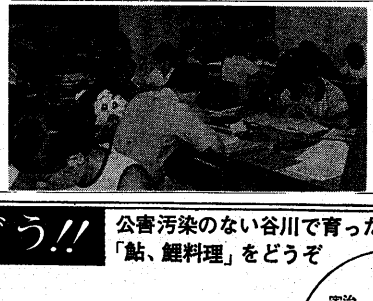

大久保クラブが優勝
ママさんバレーボール大会

ワン・ツー・スパイク、日頃の特訓の成果を発揮し大熱戦。さる七月二十九日、第一回宇治市家庭婦人バレーボール大会が、ユニチカ宇治工場体育館で開かれました。

参加チームは、槙島A、槙島B、三軒家婦人バレー部、大久保クラブ、川東体育振興会、東宇治クラブ、西小倉バレーサークル、戸ノ内双葉ママ、くりくまクラブ、西大久保体育友会、神明小育友会、菟道クラブの十二チーム。大熱戦の末、大久保クラブが優勝。準優勝は神明小育友会、三位は槙島Aに決まりました。

なお、このバレーボール大会は第三回京都府家庭婦人バレーボール大会予選も兼ねているため、優勝した大久保クラブは、八月二十六日の府大会に出場します。

ママさんがんばれ!!　大熱戦のバレーボール大会

統計グラフを募集します

「統計」といえばむつかしい数字ばかりと思う人が意外に多いものです。しかし、この一見親しみにくい統計も、美しい色彩と簡素化された数字の組みあわせで図表やグラフになると、目をみはるような作品になります。

統計グラフの長所を生かし、統計に対する国民の認識を深めようと、今年も「統計グラフ全国コンクール」が行われることになりました。

応募資格は小学生以上から一般の方までで、二人以上が合作してもかまいません。締切日は、昭和四十八年九月五日までです（ただし、郵送の場合は当日の消印のあるものまで有効）。なお、課題や材料の規格、応募作品について、それぞれ規定がありますので、くわしくは、市役所企画調整室（電話②三四一）までお問い合わせください。

緑と涼風の別天地。天ケ瀬で遊ぼう!!

公害汚染のない谷川で育った「鮎、鯉料理」をどうぞ

四季を通じて料理がうまい
岩肌のジャングル温泉でゆっくりおくつろぎ下さい
50m大プール、幼児用プールが完備
鯉、フナ、アユ、雑魚等が大きな池に一ぱい
汽車、回転ブランコ、遊戯コーナー等大型施設が充実
サル、クジャク、小鳥等も皆さまを待っております

きれいな プール で 涼しい夏を

（入場入浴プール共通料金）
（平日）大人 400円　小人 200円
（日祭日）大人 500円　小人 250円

◆無料大駐車場完備

宇治 天ケ瀬 ダイヤモンドランド TEL23－1515

天ケ瀬温泉長楽園
TEL(代)23－1515（ニイサン イコイコ）